10 MAGGIO 2012
Promulgazione di nuovi decreti

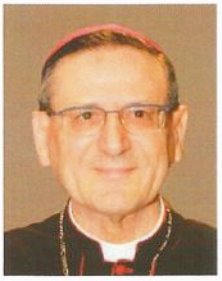

Il 10 maggio 2012, Papa Benedetto XVI ha ricevuto in Udienza privata S.E. Rev.ma il Signor Cardinale Angelo Amato, S.D.B., Prefetto della Congregazione delle Cause dei Santi. Nel corso dell'Udienza il Sommo Pontefice ha autorizzato la Congregazione a promulgare i nuovi Decreti riguardanti:

A-1 NUOVA SANTA:

S.ILDEGARDA DI BINGEN (1089-1179)

La mistica tedesca Ildegarda di Bingen era già venerata come Santa dalla Chiesa, anche se il processo di canonizzazione non era mai giunto a compimento. Benedetto XVI, che ora la iscrive ufficialmente nel catalogo dei Santi, le aveva dedicato due intense catechesi nel settembre del 2010.

Ildegarda nasce in Renania a Bermesheim nel 1098. A otto anni, per ricevere un'adeguata formazione umana e cristiana, viene affidata alle cure della maestra Giuditta di Spanheim, che si era ritirata in clausura presso il monastero benedettino di san Disibodo. Si va così formando anche un piccolo monastero femminile di clausura, che segue la Regola di s.Benedetto. Ildegarda riceve il velo dal Vescovo Ottone di Bamberga e, nel 1136, alla morte di madre Giuditta, diviene Superiora della comunità. Svolge questo compito mettendo a frutto le sue doti di donna colta, spiritualmente elevata e capace di affrontare con competenza gli aspetti organizzativi della vita claustrale. È una persona delicata e soggetta alle malattie, tuttavia, raggiunge l'età di 81 anni affrontando una vita piena di lavoro, lotte e contrasti spirituali, temprata da incarichi divini. Figura lungimirante e spiritualmente forte, le sue visioni, trascritte in appunti e poi in libri organici, la rendono celebre. È interpellata per consigli e aiuto da personalità del tempo. Sono documentati i suoi contatti con Federico Barbarossa, Filippo d'Alsazia, san Bernardo, Eugenio III. Negli anni della maturità intraprende numerosi viaggi per visitare monasteri, che avevano chiesto il suo intervento e per predicare nelle piazze, come a Treviri, Metz e Colonia. Muore il 17 settembre 1179.

B-39 NUOVI BEATI

1)-2 VENERABILI SERVI DI DIO:

Sono stati promulgati i decreti riguardanti un miracolo attribuito all'intercessione dei seguenti 7 Beati, per i quali verrà fissata quanto prima la data della Cerimonia di Canonizzazione:

1-TOMMASO DA OLERA (1563-1631)

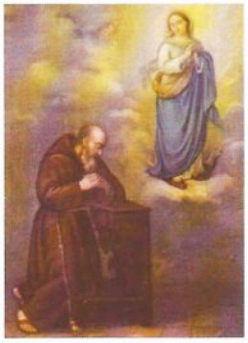

Tommaso nasce a Olera (Bergamo) nel 1563. A 17 anni entra nell'Ordine Francescano dei Cappuccini e professa i voti religiosi il 5 luglio 1584. Riceve subito l'incarico di addetto alla questua a Verona, Vicenza, Rovereto. La sua opera d'apostolato è alimentata dalla preghiera, dai digiuni e dalla penitenza. L'obbedienza e l'umiltà lo fanno diventare il "fratello della questua" per quasi 50 anni. Segue la vita spirituale di Ferdinando II, imperatore d'Austria, rimanendo suo consigliere durante la guerra dei Trent'anni (1618-48). È amico e consigliere dei duchi di Baviera Massimiliano I ed Elisabetta, alla corte di Monaco, dove nel 1620 converte al cattolicesimo il luterano duca di Weimar e converte, alla corte imperiale di Vienna nel 1620-21 dal luteranesimo, la vedova di Giorgio Fleicher, Eva Maria Rettinger che diviene badessa nel monastero delle benedettine di Salisburgo. È consigliere dell'arcivescovo Paride Lodron, principe di Salisburgo. Pur semplice frate laico, parla altamente di Dio, suscitando in chi lo ascolta stupore e meraviglia. Svolge opera sociale a favore degli operai delle miniere di Taufers. Per ordine dei Superiori nel 1620 a Vienna, stende per iscritto le sue conversazioni a difesa della fede, dal titolo "*Concetti morali contra gli heretici*", pubblicati postumi nel 1692 e le sue parole indicano bene la sua spiritualità: "*Né mai ho letto una sillaba di libri; ma bene mi fatico a leggere il passionato Christo*". Nei suoi scritti riconosce già in quell'epoca l'Immacolata Concezione e l'Assunzione in cielo della Madonna. Frate Tommaso da Olera muore santamente il 3 maggio 1631 a Innsbruck ove viene sepolto.

2-MARIA TRONCATTI (1883-1969)

A Corteno Golgi nasce il 16 febbraio 1883 Maria Troncatti. Nella numerosa famiglia cresce lieta e operosa nel clima caldo dell'affetto di esemplari genitori. Assidua alla catechesi parrocchiale e ai Sacramenti, l'adolescente Maria matura un profondo senso cristiano che la apre ai valori della vocazione religiosa. Per obbedienza al padre e al Parroco, però, attende di essere maggiorenne prima di chiedere l'ammissione all'Istituto delle Figlie di Maria Ausiliatrice ed emette la prima professione nel 1908 a Nizza Monferrato. Durante la prima guerra mondiale (1915-18) Suor Maria segue a Varazze corsi di assistenza sanitaria e lavora come infermiera crocerossina nell'ospedale militare: una esperienza che le riuscirà quanto mai preziosa nel corso della sua lunga attività missionaria nella foresta amazzonica dell'Oriente equatoriano. Partita infatti per l'Equatore nel 1922, è mandata fra gli indigeni Shuar dove con altre due consorelle inizia un difficile lavoro di evangelizzazione in mezzo a rischi di ogni genere, non esclusi quelli causati dagli animali della foresta e dalle insidie dei vorticosi fiumi da attraversare a guado o su fragili "ponti" di liane oppure sulle spalle degli indi. Macas, Sevilla don Bosco, Sucúa sono alcuni dei "miracoli" tuttora fiorenti dell'azione di suor Maria Troncatti: infermiera, chirurgo e ortopedico, dentista e anestesista... Ma soprattutto catechista ricca di meravigliose risorse di fede, di pazienza e di amore fraterno. La sua opera per la promozione della donna shuar fiorisce in centinaia di nuove famiglie cristiane, formate per la prima volta su libera scelta personale dei giovani sposi. Suor Maria muore in un tragico incidente aereo a Sucúa il 25 agosto 1969. La sua salma riposa a Macas. È stata dichiarata Venerabile l'8 novembre 2008.

II)-37 SERVI DI DIO, martiri:

Sono stati promulgati i decreti riguardanti il martirio dei seguenti 37 Servi di Dio, per i quali verrà fissata quanto prima la data della Cerimonia di Beatificazione.

1-FEDERICO BACHSTEIN E 13 COMPAGNI (+1611)

Federico Bachstein, è nato a Baumgarten (Boemia). Fin da giovane era entrato nell'Ordine dei Frati Minori e nel febbraio 1611 era stato nominato Vicario e Maestro dei novizi nel convento di Santa Maria ad Nives di Praga. Padre Federico insieme a **13 Compagni**, tutti i membri della stessa comunità francescana, sono stati uccisi, in odio alla Fede, a Praga (Repubblica Ceca) il 15 febbraio 1611, per √mano dei luterani al servizio del vescovo Leopoldo di Passau, per il fatto di essere cattolici. Sono stati denudati e martirizzati in diversi modi.

Federico Bachstein fu trafitto con una lancia al cuore. **Giovanni Martinez**, spagnolo, sacerdote; egli, come sacrista, cercava di nascondere il Santissimo, ma per questo gli furono tagliate la mano destra e la testa. Ricordiamo inoltre, **Simone**, francese, sacerdote, **Bartolomeo Dalmasoni**, nato a Ponte San Pietro (Bergamo), sacerdote e autore di un Diario (perso), **Girolamo dei conti Arese**, nato a Milano, diacono, ucciso ai piedi dell'altare della Madonna. **Gaspare Daverio**, nato a Bosto (Varese) il 27 aprile 1584, ordinato suddiacono nel 1610, si nascose nel campanile con **Giacomo** e **Diego-Giovanni**, ma furono buttati giù dal tetto della chiesa, alla fine del massacro. Vennero uccisi anche **Giacomo di Augusta** svevo, chierico; **Clemente**, svevo, chierico e novizio; **Cristoforo Zelt**, olandese, laico e cuoco, il più anziano della comunità, che aveva predetto tre giorni prima il martirio; **Giovanni Bodeo** (o Rode), nato a Mompiano (Brescia), laico; **Emanuele**, boemo, laico, cuoco; **Antonio**, boemo, novizio laico e **Giovanni**, boemo, novizio e chierico.

I martiri furono sepolti nella cappella della Madonna, sotto l'altare di S. Pietro d'Alcantara nel 1616. Furono esumati nel 1667. Nel 1947 si aprì il processo ordinario sul martirio.

2-RAIMONDO CASTANO GONZALES (1865-1936) e GIUSEPPE MARIA GONZALES SOLIS (1877-1936)

RAIMONDO CASTANO JOAQUIN GONZALES nasce a Mieres (Asturie, 20 agosto 1865) da una famiglia cristiana e molto pia. Entrato nell'Ordine Domenicano, (professione solenne nel 1884), nel 1892 è ordinato sacerdote dopo gli studi teologici a Salamanca. Il Capitolo Generale del 1909 lo incarica di ripristinare la Provincia Domenicana in Portogallo. Al suo ritorno in Spagna, si dedica alla predicazione (missioni popolari ed esercizi). Funge da Segretario dei Capitoli Provinciali del1926, 1930, 1934. È confessore di re Alfonso XIII . Infine, nel 1932, è assegnato come cappellano al Vicario delle Monache Domenicane di Quejana (Álava) ma, arrestato durante la persecuzione religiosa del 1936, il 2 ottobre viene ucciso a Bilbao, in odio alla Fede.

GIUSEPPE MARIA GONZALES SOLIS nasce a Santibanez de Murias (Asturias) il 15 gennaio 1877. Entra nell'Ordine domenicano, dove emette la Professione Solenne il 6.1.1897 e viene ordinato sacerdote il 10.3.1900 a Salamanca.Insegnante a Segovia e Madrid, è poi priore del Convento de Padrón (Coruña) e poi del Convento principale di San Esteban de Salamanca. Presiede il Capitolo Provinciale del 1926, dove è eletto Fiduciario della Provincia. È considerato un religioso eccellente. Per motivi di salute è inviato il 1 ° luglio 1936 presso il convento delle monache di Quejana per predicare gli Esercizi Spirituali e dove la vita della comunità è condivisa con il cappellano Padre S. Raymond Castano Gonzales. Padre Gonzales il 25 agosto 1936 viene arrestato da alcuni miliziani con Padre Raimondo e vengono portati nella prigione di Bilbao. Padre Gonzales vene ucciso a Bilbao il 2 ottobre 1936.

3-GIACOMO PUIG MIROSA e 18 COMPAGNI e SEBASTIANO LLORENS TELAROJA (+1936/1937)

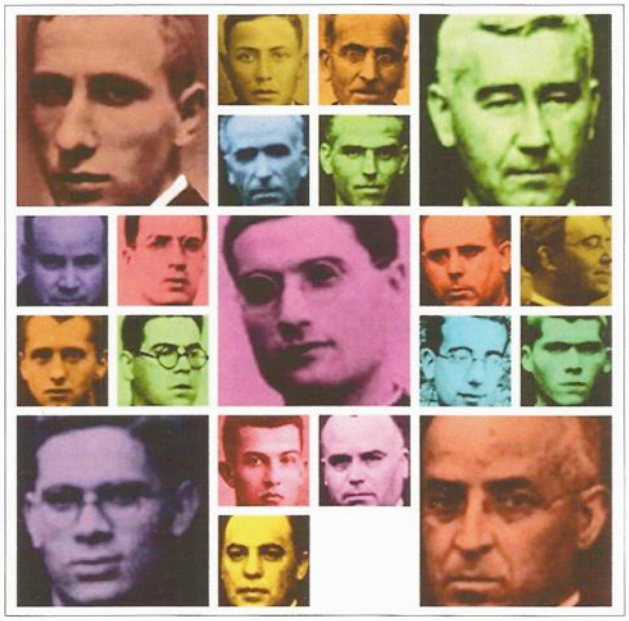

1-JAUME PUIG MIROSA, sacerdote professo, Figli della Sacra Famiglia. Nasce il 3.6.1908 in Terrasa, Barcellona e muore nel 1936. **2-SEBASTIAN LLORENS TELARROJA**, laico della diocesi di Girona, nato il 2 Dicembre 1909 a Tordera, Barcellona (Spagna); è morto: 30.VII.1936 a Blanes, Girona. **3-NARCIS SITJÀ BASTE** sacerdote professo, dei Figli della Sacra Famiglia di Gesù, nato il 1.XI.1867 in Sant Andreu de Palomar, Barcellona; è morto il 9 Agosto 1936 a Barcellona. **4-JOAN CUSCO OLIVER**, sacerdote professo dei Figli della Sacra Famiglia di Gesù, nato il 6.5.1872 a La Granada del Penedès, Barcellona. **5-PERE SSADURNI RAVENTOS**, sacerdote professo dei Figli della Sacra Famiglia di Gesù, Maria e Giuseppe; nato il 22.4.1883 in Vilanova i La Geltrú, Barcelona; è morto il 21.8.1936 a Lleida. **6-FERMI MARTORELL VIES**, sacerdote professo dei Figli della Sacra Famiglia di Gesù, Maria e Giuseppe; nato il 3.XI.1879 a Margalef, Tarragona. **7-FRANCESCO LLACH CANDELL**, sacerdote professo dei Figli della Sacra Famiglia di Gesù, Maria e Giuseppe; nato il 7.XII.1889 a Torelló, Barcellona. **8-EDUARD CABANACH MAJEM**, sacerdote professo dei Figli della Sacra Famiglia di Gesù, Maria e Giuseppe; nato il 31.XII.1908 in Bellmunt, Tarragona. **9-RAMON CABANACH MAJEM**, sacerdote professo dei Figli della Sacra Famiglia di Gesù, Maria e Giuseppe; nato il 22.IX.1911 a Barcellona; è morto il 25.8.1936 a Vila-Rodona, Tarragona. **10-JOAN FRANQUESA COSTA**, sacerdote professo dei Figli della Sacra Famiglia di Gesù, Maria e Giuseppe; natoil 19.9.1867 a Santa Fe, Lleida; è morto il 2.9.1936 in Cervera, Lleida. **11-SEGIMON SEGALES VILA**, religioso professo dei Figli della Sacra Famiglia di Gesù, Maria e Giuseppe, nato il 1.5.1888 a Vic, Barcellona; è morto il giorno 8.9.1936 in Munter, Barcellona. **12-JOSEP VILA BARRI**, sacerdote professo, Figli della Sacra Famiglia di Gesù, Maria e Giuseppe; nato il 14.4.1910 in Camprodon, Girona; è morto il 21.9.1936 in Granollers de la Plana, Barcellona. **13-PERE VERDAGUER SAURINA**, sacerdote professo dei Figli della Sacra Famiglia di Gesù, Maria

e Giuseppe; nato il 24.X.1908 a Manlleu, Barcellona; è morto il 15.X.1936 in Montcada, Barcellona. **14-ROBERT MONTSERRAT BELIART,** sacerdote professo dei Figli della Sacra Famiglia di Gesù, Maria e Giuseppe; nato il 17.6.1911 a Reus, Tarragona; è morto il 13.XI.1936 a Barcellona. **15-ANTONIO MASCARO COLOMINA,** religioso professato, Figli della Sacra Famiglia di Gesù, Maria e Giuseppe; nato il 12.3.1913 a Albelda, Huesca; è morto: 27.1.1937 in Montcada, Barcellona. **16-PEDRO RUIZ ORTEGA**, religioso professato, Figli della Sacra Famiglia di Gesù, Maria e Giuseppe; nato il 14 gennaio 1912 in Vilviestre de Muño, Burgos. **17-PERE ROCA TOSCAS**, religioso professato, Figli della Sacra Famiglia di Gesù, Maria e Giuseppe; nato il 7.X.1916 in Mura, Barcellona; morto il 4.3.1937 in Montcada, Barcellona. **18-RAMON LLACH CANDELL,** sacerdote professo, Figli della Sacra Famiglia di Gesù, Maria e Giuseppe; nato il 24.5.1875 a Torelló, Barcellona. **19-JAUME LLACH CANDELL,** sacerdote professo, Figli della Sacra Famiglia di Gesù, Maria e Giuseppe; nato il 1 Ottobre 1878 a Torelló, Barcellona; è morto: 19.4.1937 in Montcada, Barcellona. **20-RAMON OROMI' SULLA,** sacerdote professo dei Figli della Sacra Famiglia di Gesù, Maria e Giuseppe; nato il 16.9.1875 a Salas de Pallars, Lleida; è morto il 3.5.1937 in Montcada, Barcellona (Spagna).

4-ODOARDO FOCHERINI (1907-1944)

Odoardo Focherini, Laico, italiano, nasce nel 1907 a Carpi il 6 giugno 1907 da una famiglia di origine trentina. L'Azione cattolica italiana, la Chiesa di Carpi e l'associazione diocesana gioiscono per il decreto riguardante il "*martirio in odium fidei*" del servo di Dio Odoardo Focherini. Trentasette anni, padre di sette figli, marito esemplare, cattolico fervente, direttore diocesano dell'Azione Cattolica, amministratore de l'Avvenire d'Italia, salva 105 ebrei dalla deportazione nazista. È preso mentre assiste un ebreo malato. Internato nel lager di Hersbruck, muore il 27 dicembre 1944. Il suo esempio di martire eroico stupisce chi viene a conoscere la sua storia. Della sua profonda fede rimane una traccia indelebile nelle oltre 160 lettere fatte uscire clandestinamente. In una di queste, scrive: «*Se invece il Signore vorrà ancora mantenerci nella prova o aggravarla benediciamo insieme la Sua volontà in nome di quel credo che abbiamo sempre cercato di professare [...], ma quel Signore che tutto consente non abbandonerà e di questa certezza siamo più che sicuri*».

B-12 NUOVI VENERABILI

Sono stati anche promulgati 12 decreti riguardanti l'eroicità delle virtù dei seguenti Servi di Dio, i quali, pertanto, acquisiscono il nuovo titolo di "Venerabile":

1-RAFFAELLO DELLE NOCCHE (1877-1960)

Raffaello Delle Nocche), Vescovo di Tricarico è il Fondatore delle Suore Discepole di Gesù Eucaristico. L'aspirazione più profonda di mons.Delle Nocche fu il bene delle anime affidate alle sue cure spirituali, ideale al quale, nella sua scala di valori, tutto doveva essere subordinato. Sapeva però anche che l'uomo si salva nella storia, vivendo la sua appartenenza alla città terrena con tutte le implicanze e le responsabilità che questo comporta. Fu un uomo accanto agli uomini, non estraneo alle pene degli altri, desideroso di condividere la vicenda di tutti.

2-FEDERICO IRENEO BARAGA (1797-1868)

Federico Ireneo Baraga, nasce a Villa Malavas (attuale Slovenia) il 29 giugno 1797. Entra presto in Seminario e dopo gli studi teologici viene ordinato sacerdote. Dopo appena sette anni come un sacerdote, giunge negli Stati Uniti nel 1830 per servire come missionario a Odawa e Ojibwa dei Grandi Laghi superiori. Quando i minatori immigrati e le loro famiglie giungono nel Michigan Superiore, estende anche a loro il suo ministero sacerdotale. Egli viene consacrato vescovo della penisola superiore del Michigan e le sue isole adiacenti il giorno 1 ° novembre 1853, divenendo così il primo vescovo di Marquette. In concetto di santità muore a Marquette il 19 gennaio 1868.

3-PASQUALE UVA (1883-1955)

Pasquale Uva nasce a Bisceglie il 10 agosto 1883 da modesta famiglia contadina. A 11 anni entra nel Seminario di Benevento e poi a Roma, nel Collegio Capranica, per gli studi di Teologia. Una sera d'inverno del 1906, Pasquale, riparatosi da una pioggia torrenziale in una rivendita di libri usati, acquista per poche lire due volumi sulla vita del canonico Giuseppe B.Cottolengo. Quella lettura influisce sullo spirito dei giovane, che medita di imitare il Cottolengo nell'amore e nell'assistenza dei minorati psichici. In quel periodo la psichiatria compiva i primi passi e i folli erano sottoposti a trattamenti inumani.Il 10 agosto 1922, con l'aiuto di alcune catechiste, da lui formate, don Pasquale comincia ad accogliere in tre povere stanzette, annesse alla sacrestia di S. Agostino (la parrocchia di Bisceglie dove svolse attività catechistica), alcuni epilettici e storpi, oggetto di scherno per le vie dei paese. Nasce così la Casa della Divina Provvidenza per il ricovero dei "deficienti", mentre otto catechiste si raccolgono in comunità formando la "Congregazione delle Ancelle della Divina Provvidenza". Dopo un decennio gli infermi salgono a 600 e cominciano a essere ricoverati infermi di mente trasferiti dalla Campania.Nasce così, come filiazione della Casa, l'ospedale Psichiatrico: all'opera di carità si affianca l'assistenza medica e illustri docenti universitari. Il 5 settembre 1955 Don Pasquale raggiunge il Signore Dio. (Fonte: www.ancelleinrete.it)

4-BALDASSARRE EMANUELE PARDAL VIDAL (1886-1963)

Baldassarre Emanuele Pardal Vidal, nasce a Santa Cristina de Fecha (Spagna) il 18 agosto 1886 da famiglia cattolica. Desiderando dedicarsi al bene delle anime entra presto in seminario per gli studi di filosofia e teologia. Viene ordinato sacerdote diocesano. Fonda l'Istituto Secolare delle Figlie della Natività di Maria. Muore a La Coruña il 3 marzo 1963.

5-FRANCESCO DI PAOLA VICTOR (1827-1905)

Francesco Di Paola Victor nasce a Campanha (Brasile) il 12 aprile 1827. Giovane pio, entra ben presto in seminario. Viene ordinato sacerdote nella diocesi di Campanha (Brasile). Muore a Três Pontas (Brasile) il 23 settembre 1905.

6-GIACOMO SEVIN (1882-1951)

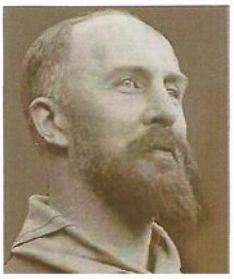

Jacques nasce a Lilla (Francia) il 7.XII.1882. Gesuita e sacerdote, fin dal 1913 si interessa al movimento scout. Va in Inghilterra per approfondirlo e stringe amicizia con Robert Baden-Powell. Nel 1920 fonda l'associazione degli Scouts de France, di cui diviene commissario generale fino al 1924; al primo Jamboree mondiale (Londra) istituisce con il belga J.

Corbisier e al conte Mario di Carpegna (fondatore dell'ASCI), l'Organizzazione internazionale dello Scautismo Cattolico, da cui si svilupperà poi la Conferenza internazionale cattolica dello scautismo. È suo merito quello di avere ripensato i valori ed i simboli propri al metodo scout, con l'intenzione di immettere lo scautismo nella vita stessa della Chiesa, quale mezzo per meglio servire Dio e il prossimo. È lui a donare al movimento i lineamenti di una spiritualità, anticipatrice di alcune intuizioni del Concilio in campo educativo, liturgico, ecumenico. È lui a scegliere la croce di Gerusalemme come simbolo dello scautismo cattolico, oggi diffusa in tutto il mondo. Molti dei canti da lui composti - su melodie preesistenti - esistono anche in versione italiana e costituiscono il nucleo più antico e più bello del repertorio scout. Muore a Boran sull'Oise il 19 Luglio 1951, dopo aver dato inizio nel 1944 alla Compagnia della Santa Croce di Gerusalemme, riconosciuta nel 1963 come congregazione religiosa femminile di diritto diocesano.

7-MARIA GIUSEPPA DEL SS. SACRAMENTO (1846-1883)

Maria Giuseppa del SS.mo Sacramento (al secolo: Maria Giuseppa Recio Martín nasce a Granada, in Spagna, il 19 marzo 1846 e muore in concetto di santità a Ciempozuelos, in Spagna, il 30.X.1883, a 37 anni. Sr.Maria Giuseppa del Santissimo Sacramento ha avuto come uno dei suoi maggiori meriti quello di essere fondatrice della Congregazione delle Suore Ospedaliere del Sacro Cuore di Gesù; aveva infatti conosciuto padre Benedetto Menni (1841-1914), riformatore dell'Ordine Ospedaliero di S. Giovanni di Dio (Fatebenefratelli) in Spagna, al quale si è ispirata. La sua vita e la sua morte eroiche, divennero un esempio, che suscitò molte vocazioni alla Congregazione da lei fondata.

8-MIRIAM TERESA DEMJANOVICH (1901-1927)

Miriam Teresa Demjanovich nasce a Bayonne (USA) il 26 marzo 1901. Fin da bambina desidera dedicare la sua vita a Dio, ma è trattenuta in casa, come infermiera, dalla malattia della mamma. Nel novembre 1918 muore la mamma e nel 1919, per volere della famiglia, si iscrive collegio di Santa Elisabetta a Convent Station, New Jersey dove si laurea con lode nel giugno 1923. Ma nel 1925 fa la professione religiosa nella Congregazione delle Suore della Carità di Sant'Elisabetta. Per volontà del Direttore spirituale Padre Benedetto Bradley (+1945), Sr.Miriam Teresa, con il consenso della Madre Superiora , scrive una serie di conferenze che, pubblicato postumo, formano il volume intitolato "Maggiore perfezione". Sr.Miriam Teresa muore Elizabeth (Stati Uniti d'America l'8 maggio 1927. Una vita da suora molto breve, ma come Teresa di Lisieux, molto intensa in un tempo ristretto.

9-EMILIA ENGEL (1895-1955)

Emilia Engel nasce a Husten (Germania) il 6 febbraio 1893. Entra poi nell'Istituto Secolare delle Sorelle di Maria di Schönstatt fondato da Padre Giuseppe Kentenich (1885 - 1968), frl quale è in corso la causa di beatificazione. Il suo nome deriva dal luogo dove è sorto: Schoenstatt, un rione del paese di Vallendar, nei pressi di Coblenza. La fondazione è avvenuta il 18 ottobre 1914, nel "Santuario Originale", una semplice cappella consacrata alla Madonna. Schoenstatt interpreta questa fondazione, come un'Alleanza d'Amore secondo il modello biblico dell'Alleanza di Dio con gli uomini. Suor Emilia muore in concetto di santità a Koblenz-Metternich (Germania) il 20 novembre 1955.

10-RACHELE AMBROSINI (1925-1941)

Rachele nasce nella frazione Passo del comune di Pietradefusi (Avellino) il 2 Luglio 1925, figlia unica del dottore Alberto e di Filomena Sordillo. Predilige fin da bambina i piccoli, gli umili, i poveri, a cui manifesta ogni forma di carità. Frequenta le medie e il ginnasio a Bari, quindi si trasferisce a Roma per iniziarvi il primo liceo, quando un male repentino e senza scampo, una meningite acuta, l'aggredisce a soli quindici anni d'età. "La sofferenza è come una mandorla amara. Tu la butti via, credi che sia finita nella fredda terra. Invece ripassando per quel posto, dopo alcuni anni, troverai un bel mandorlo in fiore", aveva scritto e la parabola della mandorla amara per lei si avvera il 10 marzo 1941, quando muore in un ospedale romano prima del compimento dei suoi 16 anni, esattamente come le aveva profetizzato sant'Antonio.

11-MARIA BOLOGNESI (1924-1980)

Maria nasce a Bosaro (Rovigo) il 21 ottobre 1924.da famiglia povera. Mistica del XX Secolo, visse tra il 1924 e il 1980 e patì le sofferenze del Cristo sul Calvario; dopo un periodo di due anni di possessione demoniaca ha un rapporto specialissimo con il Signore Gesù dal quale riceve anche tre anelli. Soffre molto nel corpo a causa di varie malattie; la morte all'età di 56 anni (30 gennaio 1980, a Rovigo) non le consente di portare a termine un suo progetto rivolto a chi ha bisogno. Esempio di straordinaria accettazione del disegno divino e di incomparabile affidamento a Nostro Signore.

12-FELICE FRANCESCO GIUSEPPE DELLA CONCEZIONE VARELA MORALES (1788-1853)

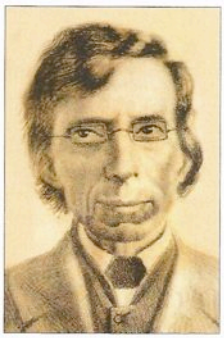

Inoltre, il **14 marzo 2012** il Papa ha autorizzato la Congregazione delle Cause dei Santi a promulgare il Decreto riguardante le virtù eroiche del Servo di Dio **Felice Francesco Giuseppe della Concezione Varela Morales**, Felix nasce a L'Avana il 20.XI.1788. Studia presso l' Università di L'Avana. A 23 anni è ordinato sacerdote nella cattedrale dell'Avana. Nel 1821 è eletto in Parlamento. Pubblica un saggio in cui sostiene l' **abolizione** della **schiavitù** a Cuba. Per queste idee, nel 1823 è **condannato** a **morte** dal governo. Emigra negli **Stati Uniti** , dove trascorre il resto della sua vita. Padre Felix Varela ha vissuto con la reputazione di un santo e questo è stato mantenuto nella memoria dei cubani e degli americani. Nel 1985 la Santa Sede ha autorizzato i vescovi di Cuba ad avviare il processo canonico sulla santità del Servo di Dio Padre Felix Varela, che potrebbe renderlo il primo santo di Cuba.